滿洲報

(第三種郵便物認可大正十一年七月廿四日) 發行人 西片朝三 編輯人 金念曾 印刷人 金纂章

(本報價目)每份五分每月一圓三角六個月七圓二角全年十三圓六角郵費先惠郵票不收
(廣告刊資)一行十二字起碼一日每行一圓特別地位加倍長期者另議
以上俱以現大洋爲本位但朝鮮臺灣日本及其他國即以其國金幣爲本位

大連市山縣通一四二番地
發行所 中日合辦 滿洲報社
電話 編輯部(長)七五一三番 經理部(長)四〇三四番 社長室(長)二八二四番
振替貯金口座(大連)三〇七三番

THE MAN CHOU PAO
142 Yamagatadori, Dairen
Manchuria China.

昭和五年九月十五日

時評　支持門面之中國 (知非)

▲中國今日之情形、猶之破落門戶、內容雖不堪言狀、而外表上猶支一窮架子、眞所謂外强中乾者也、使其內訌不起、專心致志於休養、或可恢復其原狀、將失將墜之家聲、因之再有起色、不然、日復一日、依然如此、年復一年、依然如此、欲不一敗塗地、吾知其難矣

▲有爲中國吹噓者、每言船破底在、値國內多事之秋、每謂實不得了、然戰爭連年、所謂不得了者、皆以不了了之、未增若何光彩、亦未失若何體面、窮大架子、竟能擺出、誠屬不易者也、觀國庫空虛、司農仰屋、一十九年、盡在干戈擾攘中、可以知其梗概矣

▲至船破有底之說、乃係消極意思、而非積極意思、保守態度、絕非進取態度也、由戰爭至於無爭、能從斯處著想、則民國之爲民國、尙不失其主人翁之資格、如特地大物博、埋藏於地下者、取不盡、而用不竭、此際虧欠、他年可以盡數以補之、設想如此、計亦左矣

平漢正激戰 各路均接觸

臨潁西華鞏縣一帶

平漢戰事日來漸趨劇烈正面臨潁許昌一帶左翼西華周口一帶右翼鞏縣一帶均已實行接觸(十四日北平電)

一說仍尙未接戰 反蔣軍取攻勢

且占蔣軍前敵陣地

各路主力仍尙未接觸蔣軍各部此進彼退佈置不齊平漢隴海兩路討蔣軍將於最短期間時採取攻勢(十四日鄭州電)

各路蔣軍至十二日尙未激戰討蔣軍十三日夜施行偉力偵察平漢隴海兩路各軍已展開廿餘里並佔領蔣軍前敵陣地(十四日北平專電)

國府代表助賑

吳鐵城張羣捐洋一千 張羣電滬市募捐

此次遼西災情甚重災民流離失所不可勝計國府代表吳鐵城張群各捐大洋一千元已於前日匯送省府並聞張羣且電滬市政府綸召集會議開募賑欵云(十四日瀋陽電話)

閻錫山前抵彰德 未獲與馮晤面

僅由双方代表分別謁見 北府各部長將發表

北平特訊、上次閻赴彰德、津報上頗有載其如何如何與馮相晤之情形者、其實閻在彰德初未與馮相見、此閻到平之夜、汪宅發表之紀事中明言之、茲聞當時經過、當賈薛赴鄭之前、馮得薛電即將來鄭商政府問題、馮即復薛一電、謂希望政府成立愈好、一切聽閻公主持、請薛不必來商、此電薛未接到、先已南下、其後閻六號由石南行、意在與馮會晤、惟周氏致劉電中、言明閻總司令南下、僅云在彰德會議軍事、故劉接電後遲了半日、動身北來、馮並未來、閻到彰德、等候數小時後、劉驥始到、遂代表馮報告軍情、其後馮知閻已親身到彰德、遂亦急乘專車北來、而閻不及在彰再候、即行北上、同時派趙戴文偕劉驥南行晤馮、及至新鄉、馮已先到、趙乃代表晤馮而歸、故當日情形、閻見劉驥而馮晤趙戴文、閻馮二人固未相見也、現政界推測閻此次離平恐仍係爲南下晤馮、另一說則係轉赴南方視察、詳容續誌、至近日東北幹部會議情形因張作相萬福麟俱已到瀋、一切問題早在磋商中、無正式會議之討論、其對時局之態度、日內當即可判明云、又北平政界九日因閻汪謝之就職、異常熱鬧、十日則無特殊重要消息足資記述、謠係方面聲稱、賈薛抵瀋後、迄至昨日、乃無正式報告到平、是以政府成立尙無確期、據政界觀察、大約當在一星期後也、至部長人選、除顧維鈞之外交、鄒魯之教育、

北方面認爲已確定者外、賈薛攜赴東北之名單中、尙有王樹翰之內政、高紀毅之交通、惟王高是否可以來平就職、則政界亦稱不能預言、又第四方面軍總司令石友三之秘書長畢廣增氏、亦列部長名單內、將來不長農礦、即長工商、畢氏蓋閻錫山致電各方將領徵選人才時、石友三推薦者也、此外關於第二方面、亦有種種傳說、聞馮玉祥最近來電、推薦谷鍾秀陳錦濤二氏擔任部長、而於薛篤弼則未提及、谷陳二氏均爲十餘年前之總長、就資望言、自可各長一部、惟馮氏推薦之說、眞相如何猶待調查、又聞胡宗鐸葉琪二氏、語人此次部長名單中未列第一方面軍人物、深符私願、胡葉對於左派不任部長之態度、並表同情云

關於黨務方面、除擴大會議推定委員七人爲約法起草委員早經發表外、所有黨外法學專家六人、亦經決定、此六人中現在北方者爲羅文幹、呂復等四人、其他二人則在南方、姓名暫不宜佈、據聞約法起草委員會之成立、當在兩星期內外也、又一部份下級黨部、最近仍有種種不合黨紀之口號語、擴大會議認爲常此放任、實所不宜、將於下星期中下令、加以嚴厲之制裁、至擴會昨日下午五時舉行談話會、關係討論汪精衛之經濟政策及財政政策案與閻錫山之訓政規約案、汪案全文前已披露、閻案內容分廉潔政治、財政公開、取民有制、社會安寧四項、記者以廉潔政治當然包括財政公開、昨就某要人詢問兩項分別之理由、某要人謂閻氏提案中之廉潔政治、係就普通政治方面而言、財政公開、則事實上只係軍餉公平支給之意云

日代表吉野抵滬 中日電信交涉

不日即將開始會商

南京特訊、日本出席電信交涉委員吉野、灰(十日)抵滬、定銑(十六日)偕重光來京、篠(十七日)開會、我方除外交部派莊智煥爲代表、外部亦派吳南如協助進行、東北交委員聞亦將派數人列席、國府電信交涉會灰(十日)午後三時開會、對中日電信交涉有所討論

滬訊、中日電信交涉、因兩國外交當局已將交涉人正式委定、一切進行手續、亦已由日方代理公使重光葵與王外長商定故不久即可開始正式談判、國聞社記者昨日至日使館辦事處訪得消息、彙誌於次

日方交涉人員

日政府對於此項電訊交涉、非常重視、除已委定代理公使重光葵爲主席委員總攬全權外、并委遞信省貯金局長吉野圭三爲專門委員、吉野氏曾任遞信省國外電信科長、爲日熟悉國外電訊事業之第一人、日政府現已確定于本月十日來滬、日政府昨又命委遞信省書記官飯野武夫爲秘書長、外務省大森鍜爾及眞家眞三郎二人爲秘書、均將於本月十日偕吉野局長同船來滬

交涉談判範圍

據調查、日人在中國設立之電報線除上海至長崎之海底電線一線外、尙有福州台灣、大連芝罘、大連青島等數線、均爲海底電線、且中日兩國政府、均訂有條約、故將來交涉談判之範圍、即將就以上各線談判云

交涉前途形勢

據日人方面消息、謂國民政府交通當局、對於外國在華設立之電訊、急謀收回、事前已由王外長王交長迭次與日代使重光葵非正式商談、私人意見、雖已接近、然日政府預定計劃與國府意見相差頗遠、故將來開始談判後、難免許多波瀾曲折、雖條約或有改訂之可能、然新約成立之日期、則斷難預定云

交涉開始日期

昨重光葵君語記者云、吉野局長已定本月十日左右來滬、至遲十五日必可到滬、中國交部當局亦已將一切手續準備妥當、故正式交涉會議之日期、至遲本月二十日左右必可舉行、會議地點、決在首都、本人屆時自當親自赴京會議云云

平漢？津浦？ 閻錫山行踪

但赴德州途遇飛機 曾藏匿於高粱地內

赴津浦線德州之閻錫山因南軍飛機將覓其專車擲彈一時竟傳閻之行踪不明　嗣後判明閻恐飛機來襲曾一度匿於高粱地內藏躲飽受虛驚云(十四日北平專電)

閻錫山專車十二日正午過天津三特由長辛店南下趙戴文[illegible]仁發均在車內北平各當局刻已準備歡迎云另據消息錫山十三日抵石莊俟專車開到南下赴[illegible]晤[illegible]一星期左右方可回平云(十四日北平電)

威海亦作商港

滬津航船中途停泊

國府於十月一日接收威海衛後決將該地建設爲海軍軍港將來並將該港再劃作商港使招商局輪船於津滬航路間在該港寄泊目下正積極的準備一切港務云(十四日北京專電)

湯玉麟已到瀋

東北會議愈將開幕 有於十五日開始說

熱主席湯玉麟奉張學良電召於十二日下午抵瀋到站歡迎者甚衆湯下車後即乘汽車赴本宅休息十三日晚始赴邊署謁張長官東北最高幹部會議因湯之來瀋將開會矣(十四日瀋陽電話)

東北四省最高幹部會議因湯玉麟現已來瀋將於十五日開會云(十四日遼寧電)

討盧軍先務

掃除爲盧効命 各處雜色軍隊

廈門函、閩南各部隊由軍事特派員方聲濤統率、討伐盧興邦、迭見前函、惟德化民軍徐飛龍受盧拉攏、踞德化城以抗阻討盧軍之前進、陳國輝攻德既未得手、方氏乃下三路進攻之命令、即王蓉雲陳國輝林清龍三部同時推進、上月三十一日晨、林泰張貞令、引導王團出發、中午抵蘇坑、晚七時轉土坂一帶、任北路、陳國輝任正面、林清龍任西路、均自一日總攻、徐飛龍則於三十一日調駐蓋德下寮一帶之隊伍回守德化城、將所有橋梁拆毀、僅留岳尾橋未拆、三十一日晨七時、廈門海軍航空處派機一架、經泉永而至德化、在城四周環繞三匝、散下傳單頗多、旋飛向三班再轉湖上、然後從加洋方面折回蘇坑、徐匪對飛機頗有戒心、至戰事情形、自一日至三日尙在進攻中、盧興邦日前已派張顯良一團、及第三旅副旅長陳某率領一團、南下駐紮大田縣、爲德化徐部之後援、以抵禦閩南各軍、又使陳大批子彈接濟徐部、並以國華在漳平搗亂、方氏曾任陳爲挺進隊司令、飭其攻永安、現陳已不聽命、張貞乃派兵三路進攻漳平、將陳解決、此時當在接戰中

土國群衆與警衝突

君士坦訊、土國新成立自由共和黨領袖費塞五日乘船由君士坦丁過韃靼海峽而抵士麥那、群衆聚隊出迎圍立海邊不意與警察衝突、而將警察三人推落水中、致被拘去三百人、於群衆歡迎之費氏、反對政府之經濟政策、以爲土國現有之經濟上劇烈恐慌及士麥那輸出貿易之受不利影響、皆此政策所造成

李仲公允就招商局總辦

上海訊、金利源案、三德堂函招商局、允訂續租新約、或出資買碼頭、惟措辭內容極固執、蔡培欣(十日)復聲明、應由法方負交涉遲延責請開誠相與、李仲公定文(十二日)就招商總辦、如寧府允可通過招商整委人選、改下週視事　內定整委人選爲陳果夫、王伯群、李仲公虞洽卿、葉琢堂、滬鉅商劉鴻生、蔡培亦將入選

平漢線南北兩軍 大戰即將開始

馮玉祥赴許昌督師 閻日內赴前敵視察

北平特訊、平漢線二方面已布置就緒、總預備隊十二師配備於汴鄭許昌間、馮即赴許督師、大戰將開始、隴海方面、據紅萬字會來電報告、歸德城外車站之平召集袁店集等處、仍時有戰事、砲聲隆隆不斷、津浦線、此方有乘機進攻之計畫、張蔭已返梧防、閻並有日內赴前方視察訊云

濟南通訊、山東各路軍事、據此間表面上觀察、頗爲沉寂、而各軍調動與佈置、仍甚積急、在魯寧軍、現大致全數調赴隴海路、韓復榘之第二十二師第六十六旅旅長李[illegible]志、五日上午五時、由濰縣帶所部第一、第二兩團及第六十四旅第三團全部、開到濟南、旋由濟開往兗州轉赴濟寧駐紮、五日早七時韓軍手槍旅長雷太平、帶手槍一營、開往高密、尙有手槍旅司令部人員、並手槍隊一部、已由濟登車、定當午十二時東開、洛口方面、每日仍間有砲聲、洛口黃河南岸、落彈甚多、駐石灰窰內之韓軍、被落彈炸斃一百五十餘名、四日兩軍因爭取洛口橋上車內放存之給養麵、因之又發生一度激戰云

本報今日發行星期副刊

捐欵各位公鑒

一、姓名及欵數務請將字跡書寫清楚以免錯誤
二、遂捐者已踴躍異常因篇幅有限一次難以全行發表有披露較緩者祈加原諒

徵集遼西水災賑捐

敬啓者此次遼寧西部綏錦新盤義黑北鎮等縣先後均被水災淹溺人民沖毀廬舍死亡漂泊蕩析流離其慘狀爲向所未有遼寧當局及各界覩茲浩劫現正籌賑甚殷我遼人士於救災義舉向不後人遙聞陝災猶然爭先恐後解囊救恤矧遼西災區近在咫尺災情重大多已目覩自應及時奮起努力輸助敝報頃荷閱者紛紛函促皆以須謀急賑爲言已見熱心慈善大有其人苟無收集辦法俾得集腋成裘則多數人之熱腸反難表現用特舉辦遼西水災急賑樂捐之徵集一面傳達災情一面代收賑欵以期助成善舉想促辦此事者既不乏人自由捐助者必屬甚衆行見仁漿義粟踴躍而來涓鮒嗷鴻免塡溝壑即功德誠無量矣

代收遼西水災賑欵辦法

一、交欵時由經收機關之經收人掣給蓋印之收據
一、捐欵名單俟彙齊後即在本報逐日發表
一、代收賑欵現即開始惟收欵期間則自第一次發表捐欵名單之日起以十五日爲限
一、外埠有向本報分社送到捐欵者　即由該分社代收代給收單名單亦在本報發表
一、收欵處　大連華商公議會　小崗子華商公議會　滿洲報社

救濟遼西水災善士樂捐表

主催　滿洲報社

後援　大連華商公議會　大連中華青年會　西崗華商公議會　西部大連商民公議會　大連山東同鄉會　鞍山製鐵部華員一同

△以下西部大連商民公議會代收

樂太太小洋十元
永興盛寶號小洋二元
玉泉當寶號小洋一元
德慶盛寶號小洋一元
劉德芝先生小洋一元
宋子明先生小洋八角
顧先洲先生小洋六角
瑞祥成寶號小洋四角
魁際東寶號小洋四角
王乃治先生攝影一同小洋三元
慶昌永寶號小洋二元
萬和盛寶號小洋一元
萬寶靴店寶號小洋一元
劉仁松先生小洋一元
德茂盛寶號小洋六角
樂聖居寶號小洋六角
會芳園寶號小洋四角
于壽義先生小洋四角
喬心如先生小洋三元
舉興當寶號小洋一元
同聚成寶號小洋一元
李獻林先生小洋一元
新增順寶號小洋一元
日榮商會寶號小洋六角
福元成寶號小洋五角
天聚福寶號小洋四角
天生福寶號小洋二角

△以下本報代收

南方大旅社同人共小洋一百元
黃梅卿總理小洋四十元
周燦英先生小洋五元
胡仰潮先生小洋三元
孫文鉅先生小洋一元
賀仁生先生小洋一元
李松華先生小洋一元
馬秉奎先生小洋一元
宋運樹先生小洋一元
張錫祥先生小洋一元
李定安經理小洋二十元
孫厚興先生小洋五元
黃星槎先生小洋二元
鄺永祥先生小洋一元
鄭文林先生小洋一元
林仁全先生小洋一元
李福安先生小洋一元
李克順先生小洋一元
林久欽先生小洋五元
李咸安先生小洋三元
孫永福先生小洋一元
虞彩九先生小洋一元
周杏雨先生小洋一元
朱士眞先生小洋一元
孫仲賢先生小洋一元
朱文奎先生小洋一元

本報萬家嶺分社代收

興盛堂寶號大洋一元
源發合寶號大洋一元
杜顏章先生大洋八角
洪盛合寶號大洋六角
鄭豆腐房寶號大洋五角
天吉公司寶號大洋五角
永盛福寶號大洋五角
德順成寶號大洋五角
福增爐寶號大洋四毛
新聚成寶號大洋貳角
忠發德寶號大洋一元
東裕祥寶號大洋一元
高新中先生大洋六角
三泰恒寶號大洋六角
長茂盛寶號大洋五角
山成益寶號大洋五角
同盛合寶號大洋五角
王運九先生大洋四角
孫泰清先生大洋三角
劉發長先生大洋二角
同昌達寶號大洋一元
山成玉寶號大洋一元
張九三先生大洋六角
德元棧寶號大洋五角
賜福長寶號大洋五角
廣生泰寶號大洋五角
天德盛寶號大洋五角
盛發永寶號大洋四毛
孫君魁先生大洋三角

以上共收
小洋　一百三十五元九角
大洋　十六元九角

連前累計
小洋　一千六百十二元九角七分
大洋　一百零九元九角
鈔票　一百三十九元
金票　三十一元三角五分
哈大洋　二十五元

洮索鐵路工程局招標廣告

本局擬修磚造機車庫壹所灰坑三個計長壹百拾六公尺招工標做有願投標者可向洮安縣本局領取標單說明書及圖樣並交標單費前者現洋貳圓後者壹圓定於九月二十日午前在本局當衆開標特此廣告

北寧鐵路全路完全通車廣告

査本路路線被水沖毀現已次第修復茲定於九月三日起全路各次客車暨混合列車實行按照原點恢復駛行特此廣告

湯玉麟啓事

敬啓者國曆十月二十日(即陰曆八月二十九日)在承德寓邸爲次孫秋明授室猥以瑣事不敢勞動親友隆情厚貺敬謹璧謝恕不具帖伏維諒鑒　湯玉麟拜啓

訪友

阮海東君鑒溯自七年前忽在青島上船時與君交厚旋至奉天君即下車弟即北上分袂以後渴想殊深惜不知君之通訊處特此登報務希將現下住址及作何事業詳細覆知切切　哈爾濱道裡得利洋行李克莊啓

召租

長春頭道溝室町四丁目有三層樓房一所上下約四十間暖汽爐水廁浴室上下水道電燈一切齊有院中寬大汽車自由出入堪作銀行及公共宿舍或公館之用如欲租者函商面議均可　長春西四馬路一區一分所旁徐公館啓

毛煙疋

敝廠自開辦以來已近二十載苦心研究毛織各品蒙各界贊與歐亞貨高超一等眞稱中國首創第一家備織東西最新式各種男女童子毛襪手套毛衣背心披巾圍巾絨帽絨褲又由歐亞運到織工廠所需並門市應售手工編物毛絨綫並蘇絲各疋頭及各貨成色提高惠顧認明註册三金牌鴨牌駝牌合手牌各商標免受冒充各商號均代售又代理上海利興公司皇后保國等牌香煙以上各存現貨甚夥廉價零躉批發　請新主購試便知

天津東門內　金記津總廠啓　電話總局一四五一

惠顧時如下列接洽處之人他往時可直接信知敝總廠是荷

接洽處　長春頭道溝日升棧內　吉林梟皮胡同福興公內　遼寧日站福順棧內　哈爾濱道外正陽街西頭京永德棧內

紐約花旗銀行總行廣告

本行開設一百二十餘年世界各大城市均有分行股本實收總額美金二萬五千二百萬元所有資產共値美金二十萬七千八百三十三萬七千二百五十二元

遼寧分行瀋陽商埠地十一緯路　專營一切銀行業務

日電話　四二九〇　三〇六六　二〇三四　中國電話南分局五十五號

邊業銀行廣告

本行資本國幣貳千萬圓呈由政府核准享有發行紙幣代理國庫特權專營各種存欵放欵匯兌貼現及普通商業銀行一切業務匯水利息格外克已辦事手續尤爲敏捷如持本行鈔券作滙東三省境內各地分行一律免收滙水倘蒙賜顧無任歡迎

總行遼寧省城大南門內路西德隆店胡同

電報掛號 九九九九
電話 總局 總裁室(一)五六四 營業室(一)六五八 經理室(一)六五七 傳達室(一)六〇七
北寧長途電話(一一七)
日本長途電話(一二四五八)(三〇七三)

天津　上海　大連　山海關　營口　安東
錦縣　四平街　新民　遼陽　吉林　長春
通遼　哈爾濱　安達　綏化　雙城　黑龍江
洮南　遼源　開原　海城　西安　山城鎮
新立屯　公主嶺　撫順　法庫

逕啓者本行發行奉天地名現大洋元角券及京津通用角券除在遼寧本總行營業時間隨時兌現外並委託左列各商號代兌

代兌處

遼寧省城大西門裏　商業銀行
遼寧省城大北關下頭　福勝公
遼寧省城大西門裏　益和永

倉庫　本總行設有倉庫辦理貨物押欵

大連

歌舞劇最後公演盛況
益博有熱烈歡迎
西片本報社長特致謝詞
一行於十六日啓程北上

上海明月社此次在連前後凡演七日、挾有『雅俗共賞之眞』『賣花女郎』與『百花仙子』爲正藝術、固宜到處而大受歡迎也、故連日來、觀衆若潮湧風起、前踵後繼、絡繹而來、昨晚又爲在連最後之公演、是以觀衆多爭先恐後、大有失此佳機、再睹爲難之感、而明月社方面、茲爲此次之別、相逢無期、爲酬觀衆連日來愛護之殷、以及爲本身留一永久紀念、使連濱人士已往聆奏者、揄揚於後、未得親觀者、引爲遺憾、故咸集精會神、淬出全力以赴之致使觀衆於聆歌時、靜若參禪、觀舞時掌鼓如雷、當博有熱烈之歡迎、其況盛矣、音樂合奏之『春光閙』及『相江浪』用中西合璧之樂器、作純粹中國之醇樂音、調激沈、令人失色似將相別在即而重會爲難者、王韻清女士之歌唱表情『因爲你』唱得輕脆動聽、作的隱々感人、次場之獨唱『寄給父親的信』又爲王女士所歌奏、思念慈親悔不挽留於先、與偕於後、滿現獨竄之情、當使遊子五內、淒涼黯然生家鄉之感也、黎利利王人美女士合演之歌舞表演『蝴蝶姑娘』兩佳並奏相得益彰、薛玲仙張靜姝胡笳萬美君黎利々女士等合演之歌舞劇『葡萄仙子』場幕穿插極新、歌舞亦咸盡力、致令『著似最初領悟、絕類於曾聆一度者、王人美黎利々胡笳蘇非亞女士等之滑稽表演『特別的快車』妙趣環生、寫非於譜、致使觀衆掌聲雷動、大笑哄堂也、歌舞劇、該社全體社員所合演者、熱鬧有趣、寓意甚深、能使崇拜資產勢力者、醒然警悟、係殘民生者、憬然有感、使社會上無畸形之病態、進而至於博愛之爲懷也、於第四場歌舞劇畢後、休息十分鐘、本報西片社長、登臺爲明月歌舞劇致歡送謝詞大意如左

人之幸福、原得於平和境中、現在大中華民國於平和境界裏而享有最新令名者、爲黎錦暉之明月歌劇團、其音樂、其歌韻、以及其表情、在我等觀衆、恰如仙境之客、有得親覩天女翠舞之感、此歌劇團、今得介紹與東三省、其結果確信於教育上、有至善之衝動、似此效績、乃由於有理解與同情之觀賞各位、及與以諸多便宜之青年會、並與以種種便宜與援助之諸位、及忠實熱心盡其天職之明月團各位尊貴之表演等所賜與之結果、實令人感謝、故謹於此聊表謝忱云云

現該團定搭十六日上午十時半北上之列車啓程北上、預定在瀋逗留數日、作舞台上之公演再而遠赴濱江、與該地人士作一度之接近、至其許情尙不得悉、吁！明月社行矣

明月社續演益佳
觀衆空前踴躍
無不贊賞藝術之良

前晚爲明月社續演之第二日、觀衆甚爲踴躍、劇目亦爲佳好、茲將其概況、略誌於左

開場之『桃李爭春』爲萬美君張靜姝女士等所合演者、詞曲新穎、音樂協和、數位妙齡少女、致作得有色有聲、其訓練之工、概可知矣、王人美薛玲仙胡笳蘇非亞女士等之歌舞表演『小小畫眉鳥』作得天衣無縫、表情絕佳、載歌載舞、指顧應聲、投句有度、洵絕技也、譚光友之蹈舞『醉漢舞』奇情異緻、功夫獨到、故觀衆頻々大鼓其掌、薛玲女士獨唱之『落花流水』婉轉低廻、甚得歌技三昧、故佳音脫口而觀衆皆爲贊嘆其藝之精堪可自豪焉、歌舞劇『明月之夜』與『三蝴蝶』尤甚感人、王人美黎利利蘇非亞女士等之紅白黃蝴蝶、嬉遊時相與爲歡、困死時相依爲命、雖在風雷電閃嚴威之下尤有死生與共之概、且表情細膩、喜懼哀恨、皆得其似、不愧爲該社中堅之人員、而飾風雷電閃者、個性畢現、加以音樂之烘托、尤形逼眞、直令觀衆如親蒞其境、故咸稱嘆不置也、明月之夜、亦描寫有緻、黎利々女士之仙女、扮像美麗、作々亦佳、女士以善才多能、竟於一夜間連演四五劇之多、不特藝術堪爲贊賞、其精神誠以多矣

寫眞 一、月明之夜 二、三蝴蝶 三、桃李爭春 四、小小畫眉鳥

男女選手念餘名參加
連哈運動大會
一行已歡然離連北上赴濱
青年會幹部學生至站歡送

由大連中華青年會及哈爾濱第一體育場主辦之連哈運動會等情形、曾誌本報、其後雙方交涉決定、於九月十九日二十日兩日間舉行、競技項目、定爲男子部百米、二百米、四百米、八百米、千五百米、三千米、五千米、八百米接力、二百米低欄、鐵餅、跳遠、撐竿跳、高欄等、女子部爲六十米、百米、二百米、四百米接力等、大連選手一行爲到遼寧起見、故於十三日晚十時車北上矣、選手爲于文江、于邦富、于清濱、韓玉積、周家慶、馬德剛、張寶祥、蔡壽山、周維璞、潘寶信、王震、郭容卿、劉仁秀、咸增榮、等十四名、及女選手曹桂芳、劉娥皇、胡素芝、李鳳英、冷晴味、五人離連之時、往大連車站歡送者有張洪五等二三十人、中青男女學生十數人、一行男女選手均歡然離連矣

李升海逝世
開吊之次序
弔祭者頗多

本埠東永茂執事李升海氏逝世董事、已誌本報、玆由其家族、議定於九月十五日自上午十時起開吊、開吊之次序爲迎接旌帳、道士誦經、家族祭奠、來賓吊詞、日本來賓拈香、親友拈香、大禮堂候客、十六日自下午三時、由大禮堂起、北行向東經榮町、信濃町、岩代町、西廣場、伊勢町、駿河町、愛宕町、敷島町、浪速町、東鄉町、監部通、日本橋、大連火車站止、開吊發引之日、前往參列祭奠者、當不乏人云

向代收處源源送欵
慈善家之賑捐熱
爲遼西災民施漿有人繼起
南方大旅社同人多爲輸助

遼西水災賑捐情形屢誌本報、其後各方面之慈善家、源源送到本報、成績甚爲良好、昨十三日山縣通須磨町五番地南方大旅社、總理黃梅鶴氏以此次遼西水災奇重、故大表同情、對在該旅社中服務人等、苦口勸說、計收得小洋百元、即送於本報、所來之函、爲「滿洲報社大主筆先生台鑒、啓者今送上敝旅社同人捐助遼西水災急賑會捐款小洋百元、附抄入名單一紙、至祈台收、乞即轉交並付收據交原人帶下是禱、專此即頌公安」云、黃梅鶴氏捐洋四十元、李定安氏捐洋二十元、林久欽、周燦英、孫厚興、各捐洋五元、李咸安、胡仰潮、各捐洋二元、孫永福、孫永祥、孫文銓、鄭永祥、虞彩九、賀仁生、鄭文林、周杏雨、李松華、林仁全、朱士寬、馬秉奎、李福安、孫仲賢、宋連樹、李克順等各捐洋一元、又學生黃星槎、捐洋二元、學生朱文奎張錫祥各捐洋一元

臨終猶念災民
囑捐欵救濟
李升海氏遺言

再東永茂號故李升海氏家族除對大連中日各慈善機關、分別各捐小洋二千五百元、外對此次遼西水災、亦當大解其仁囊捐多於水災徵集會云

世界大戲院
演電影助賑
九月十六日晚

世界大戲院主任于友齋李子南二氏、鑒於此次災區奇重、同情於被災人民、特定於十六日晚在該戲院演義務電影一日、在改映第四集『火燒紅蓮寺』時間票價仍照舊、並有多名美妓登台表演戲劇及名女票之大鼓等、但對於水災之賑捐事、並不另外勸募、只將收入之票欵捐於遼西水災、然余友齋、李子南二氏之如此熱心亦堪欽佩也

慨然捐善欵
欒太太救災熱

再西部大連商民公議會、連日來正在勸賑中、昨日有沙河口欒太太者、向未聞得遼西水災之情形、聞該勸賑人所談水災之奇重、災民之被災慘狀、欒太太聞得之下、甚爲同情、即捐小洋十元、並托速爲寄往區等欒太太如此熱心實堪令人敬重矣

東區聯合會
熱心徵集中

再沙河口東區商民聯合會、方面亦正在勸募之中、因會長及董事書記各位熱心、成績亦良好云

瀋陽

政委會分飭各省府
注意俄僑行動
以防赤俄宣傳主義

東北政務委員會張兼主席以時局不靖地方多故一般無知者乘隙擾亂但其中不無赤俄在其後爲之慫恿希圖滋擾成其共產主義殊堪痛恨於十二日分飭各省政府對於俄僑行動飭屬嚴加注重勿稍疏虞云(林)

臧主席傳見
官銀號總辦

省政府臧奉九主席現因關於整頓官銀號及收回貸欵各項事宜例須計議一切以利進行是以於十二日在省府辦公廳傳見東三省官銀號總辦魯穆庭並對於鑄現問題亦有所討論云(林)

對私運現金
規定沒收法
如有所舉發
提四成充賞

省政府臧主席以近來私運現金出口者時有所聞經海關檢查扣留者亦屬不少茲特規定處置辦法此後如有舉發者予以四成充賞以資鼓勵而海關員之查獲者更必從優獎賞(林)

金剛佛有來遼說

最負勝名之金剛佛在前年楊宇霆生前時曾被邀來遼一次旋即返平茲據蒙側消息該佛以班禪行將返都是以擬於日內來遼一行以便會晤班禪聞各界聞訊均擬屆期赴站歡迎云(林)

農礦廳考查
各縣產棉數
令縣廳呈報

遼寧農礦廳長劉鶴九近以棉花爲基本工業上必需原料近來紡織工廠逐次成立需用尤用必須調查棉產以便廣爲培植於昨十二日通令各縣政府飭將本縣境內每年產棉若干詳細查明呈報以憑考核(林)

戰參議奉命
赴邊境查防

東北邊署高等參議官戰翼翹氏頃奉張學良長之命赴吉黑邊境視查俄人近日增兵情況並視查我軍防務該氏奉命後遂於月之十三日搭瀋海轉中東北上視查云(珠)

揚言爲防反赤
蘇俄大調兵
哈爾濱電訊

蘇俄派駐烏黑兩江之赤軍與反蘇團停止戰事双方有和平妥協之說並烏黑兩江安謐等情已誌昨日本報茲據哈電蘇聯又有增兵調防之事計上月潤由大烏里裝運步兵計十列車開往西方地點不明又自蘇聯國內開至大烏里騎兵五百前駐阿博巴圖之七十四七十五兩團現已開往玻力金子站又電俄在桑貝子駐騎兵約五千餘飛機數架及砲兵機關槍等揚言爲防反赤舉動云云

邊署擬將各縣駐軍
實行連環易防
飭府及軍廳劃區以便施行

張司令長官以各縣駐防軍隊恐日久滋生弊端且惰士氣茲擬將各縣之駐軍實行互相易防分東西南北四方用連環易防辦法實行刻已飭令省政府及軍事廳將四方區域劃定以便依照施行云(林)

講武堂步兵班
班長已委定

張司令長官對於講武堂軍事教育極力整頓茲以機關槍迫擊砲平射砲等傳習班均行裁撤另組步兵研究班現委杜長齡爲該班教務主任之職用專責成云(捷)

晉方各代表
離瀋已有期

負軍大使命來瀋之晉方代表傅作義孔繁蔚賈景德薛篤弼等現均在瀋極力活動接洽一切前傳有去遼消息惟以東北對時局尙未表明態度仍須在遼靜候並有所商榷故離瀋期約在二十前後云(林)

公安局委任警官

省會公安局長白銘鎭氏現以省會第四區防務關係重要原有警官不敷分配特委任姚錫九趙景珊二氏爲公安四區分局局員擔任外勤事宜姚趙奉令後現已到差任事云(捷)

省會公安局長白子敬氏頃以商埠一分局分所長尙付缺如極應派委以保地面是以該局長於月之十三日委趙文華李在林爲該局分所長之職以專責成聞趙李二氏奉委後即赴

縣公安局員易人

瀋陽縣公安第九分局局員趙文華另有差委所遺一缺以李子華君補充業已交接清楚分別任職查李君歷充軍警兩界各差有年經驗宏富品行端方局員一職更屬輕車熟道順水之舟祝事之後定然除劣更新大加整理本局公安政治定有起色也(立)

爲接濟下級農商
設地方貸欵所
省府規定貸欵章程

遼寧省政府近特規定貸欵所章程辦法通令各縣遵照一、本所定名爲某縣地方貸欵所一、本所以接濟下級農民及小民工商爲宗旨一、基金定額大縣五萬元中縣三萬元小縣二萬元一、此項貸欵每戶至多不得過百元利率以二分爲限等項云(林)

房東窃房戶
雙方起衝突

小西關子孫堂北胡同門牌第一百二十四號住有侯善庭者係市井無賴無所不爲於十日晚間將房戶高某寬前存之木版勝林均行窃去即翌日十一日被房戶查知向其理論候某不但不認行窃反任意辱罵雙方遂赴警所理論經警將候批頰數下旋即了結云(林)

趙鎭使來遼
史處長抵省垣

吉林毅寧鎭守使趙芷香於十一日由吉轉搭南滿列車來遼探其此次來遼任務爲參列東北軍政大會議兼賀張輔帥三公子新婚之喜並謁見張司令長官報告一切邊防情形以俟竣事即當還返云(林)

財廳通知各署
後決不借墊
用維財政現狀

財政廳長張振鷺氏由來各官署每有借墊之事現當財政奇迫之時代每月開支尙虞不足何有借墊之可能玆爲免除積弊以資整頓計特於十二日通知各官署此後概不借墊用維財政之現狀云(捷)

步兵第六旅
催學員報到

東北陸軍步兵第六旅長李振唐氏頃以講武堂第十期畢業學員經張學良長官委派各旅服務而派該旅服務之學員尙未到差該旅長急待委派是以於月之十三日飭各學員限本月終赴旅報到聽候委派云珠

檢閱各地砲兵
喬部附西上

東北砲兵訓練監部少將部附喬芳因將屆秋節各地駐紮之砲兵極應檢閱是以呈准當局於十一日乘北寧路一〇二次車率官兵三十四名包車一列往錦縣義縣山海關一帶檢閱云(捷)

急賑會又購到紅粮
當即運往災區
特區當局電詢水災情形

遼寧 遼寧水災急賑會派員分赴各處採辦賑糧前已運到大宗玆於十一日又由城南渾河堡孤家子等處購到紅粮二千石小米一千五百石即於斯日晚由北寧路車運赴盤山錦縣等災區以便放賑云(林)

急賑會長陳文學氏以遼西災民願夥前會運去紅粮小米等深恩有粥小儕多不敷之虞乃於月之十三日由吉省購到紅粮五百石轉裝北寧車西上賑濟云(珠)

濱江 遼西水患奇重災區遼闊哀鴻遍野嗷嗷待哺各處募欵賑濟莫不踴躍特區設急賑會竭力勸募集腋成裘已有成數并已先由銀行公會滙現洋五萬元惟各縣災情如何災民若干以何處待賑最急尙未詳悉現特區當局已電詢遼寧省政府俾明實況以便分配施賑云

大石橋捐欵續誌

與樂三郭子升長記油房同合棧同興利日陞宏同興順同興茂號寶聚興東興和同興和聚合公德興公司福興和同增盛楊俊山天益永戶田公司高振東東陸和同興當德記公怡字郇錫廷同義和德昌湧永興和孫善卿東順和王仲模李善一日新厚田任之陳振民各十元 美孚行亞細亞各八元 永信生盛記同和公衛生復各六元 徐俊慶劉顯春同和順天慶德同興福和興公司長生堂李寶善里任賢何獻廷格增海聚源當裕興隆公升達玉慶東中興盛公和興隆成年化李東司翰忱李緒堂原正業柏賀卿裕成號復生久藤亞正一陳立甲日新和公瑞峰各五元 周東坡高玉田福和成曲滙泉各四元 福來盛德增泰鴻盛和大石橋煤廠任獻忱黃子臣原正卿福升東天聚合大東錢號各三元 玉興滑石公司二元五角 義和長振興木廠滙昌當任富堂聚興永同和利復增盛玉記興盛隆德新盛生醫院李丙庚天盛號大同醫院慶升和德興和義增李緒之興華厚鴻興勝寶豐金店孫緒堂劉雪堂王臨洺張子清汪子仁玉珍祥俊豐當榮茂滙智興號天生永三合福同聚盛益盛合聚香品新江泉各二元 萬海醬油公司一元五角 日新園劉子田裴生長王夢九福利祥慶發祥福盛長武耀廷永來盛聚成工廠仁昌號永順長長盛永福興永東永厚春和堂同盛永慶香村德升誠臣合興成家榮床三聚長同順東同慶長三餘長共濟醫院王振選霈元堂志隆義日盛永厚發鍋和發長大興盛孫占五安興金店馬俊芳德順園晏春園福海春同和森升記東升厚東升福日勝泉福順興元興永永盛泰集義生餘記同陞園梁海民張子香萬順長惠仁堂益昇和義合堂福興永黃守忱福成和天厚堂信德醫院興盛魁善一藥房全生堂屈華鑫日增盛四香村美春軒長盛村長發源德盛魁尹希珍金生永江南村北票煤局永盛長德興茂義合福同合居同發福興殿宗同茂泰德興隆福泉湧瑞信永同德福永和祥福興東世華金店福興長達盛泉天增順天合錢義興長琴潤春公興德裕興德裕泉海世興軒文藝石版公司永盛煤局以上各一元 永生堂六角 福陞海五角永興福五角 利醫永五角東順工廠聚盛齋趙國栢各四角

每日繪圖紅樓夢
第二百五十一回
香月𠑊先生繪 (繪圖禁止轉載)

黛玉忙攔道、這寶姐姐也忒膠柱鼓瑟、矯揉造作了、兩首雖於史鑑上無攷、咱們雖不曾看這些外傳、不知底裏難道咱們連兩本戲也沒見過的不成、那三歲的孩子也知道、何況咱們、探春便道、這話正是了、李紈又道、況且他原走到這個地方的、這兩件事雖無攷、古往今來、以訛傳訛、好事者、竟故意的弄出這古跡來以愚人、比如那年上京的時節、便是關夫子的墳、倒見了三四處、關夫子一身事業、皆是有據的、如何又有許多的墳、自然是後來的人敬愛他生前爲人、只怕從這敬愛上穿鑿出來、也是有的、及至看那廣輿記上、不止關夫子的墳多、凡古來有名望的人、那墳就不少、無攷的古蹟更多、如今這兩首詩、雖無攷、凡說書唱戲、甚至於求的籤上、都有老少男女、俗語口頭、人人皆知皆說的、況且又並不是看了西廂記牡丹亭的詞曲、怕看了邪書了、這也無妨、只管留着、寶釵聽說、方罷了、大家猜了一回、皆不是的、今日天短、覺得又是吃晚飯的時候、一齊往前頭來吃晚飯、因有人回王夫人、說襲人的哥哥花自芳、在外頭回進來、說他母親病重了、想他女孩兒、他來求恩典、接襲人家去走走、王夫人聽了便說人家母女一場、豈有不許他去的、一面就叫了鳳姐來告訴了、命他酌量辦理、鳳姐兒答應了、回至房中一便命周瑞家的去告訴襲人原故、吩咐周瑞家的、再將跟着出門的媳婦傳一個、你們兩個人、再帶兩個小丫頭子跟了襲人去、分頭派四個有年紀跟車的、要一輛大車、你們帶着坐、要一輛小車給了頭們坐

我替遼西災民求幾個錢吧

（欒家屯普通學堂四男生孫承惠十三歲）

諸學友們啊 現在遼西那個地方，受了很大的水災，同胞死的太不少了，也無數了，無衣無食的快要死的，現在滿洲貴報社，熱心慈善的諸先生發起代募，朋友們快快救濟吧！捐助吧！那能看死而不救呢，咱們一天少吃一個糖豆就有啦，錢不在多少，我們學堂諸同學已經捐助了，錢雖寥寥，救同胞之心，是誠有的，我的親愛諸學友們快解義囊吧！不要坐視其死而不救啊！我們先生常對我們說，勿因善小而不爲，勿因惡小而爲之，再見

農夫的辛苦

（西山普通學堂三年乙組女生杜蕙英十二歲）

農夫從春天到冬天，這四季的辛苦眞是叫我一筆寫不出來的，春天辛々苦々的種上，到了夏天還要常々的到地裏去耘，中間拔草抓虫子；當那很熱的天，實在是辛苦極了，到了秋天又把莊稼收穫家去，農家的婦女都幫助，把各種的糧食收拾好了，這纔可以放心過冬，看看農夫這樣的辛苦，朋友們！你吃飯的時候，也能想到他們的勞苦麼，我再把古人的憫農詩寫在下邊

鋤禾日當午

汗滴禾下土

誰知盤中餐

粒粒皆辛苦！

你要是肯把這首詩的意味，細嚼々々當知一粒一粟都是農夫的血汗換來的了

勸學友們用功

（西山會普通學堂第四年乙組男生孫榮芝十六歲）

現在已經到了秋天了、野外的小草漸々的都變成黃色了、大氣也漸々的涼快起來了、正是我們學友們用功的好時候、終着這個時候要不用功、還待甚麼時候呢？但是光陰走得很快、一轉眼的工夫就到了冬天了、冬天很冷、更不能用功了、到那時候、後悔就晚了、朋友們！快快用功罷

兒歌 小猪

（王者熙）

小猪小猪 多麼幸福的小猪！

吃完食物 就鑽進你的小屋

咕一嚕 睡得聲音呼嚕呼

醒々覺來 就從小屋裏走出

行在路上 慢々吞吞走方步

尋到東西 又都吃進你的肚

身子肥胖 胖得都不好走路

這樣生活 你說舒服不舒服 ◎

小猪小猪 多麼可憐的小猪！

你莫要哭 我告訴你的錯處

教你作事 你說怎樣也是不

只貪懶惰 去謀那自在舒服

你不曉得 死期已經在眼前

你的主人 把你送到屠廠

刮你的毛 又抽出了你的骨

還要把肉 放在鍋裏煮一煮

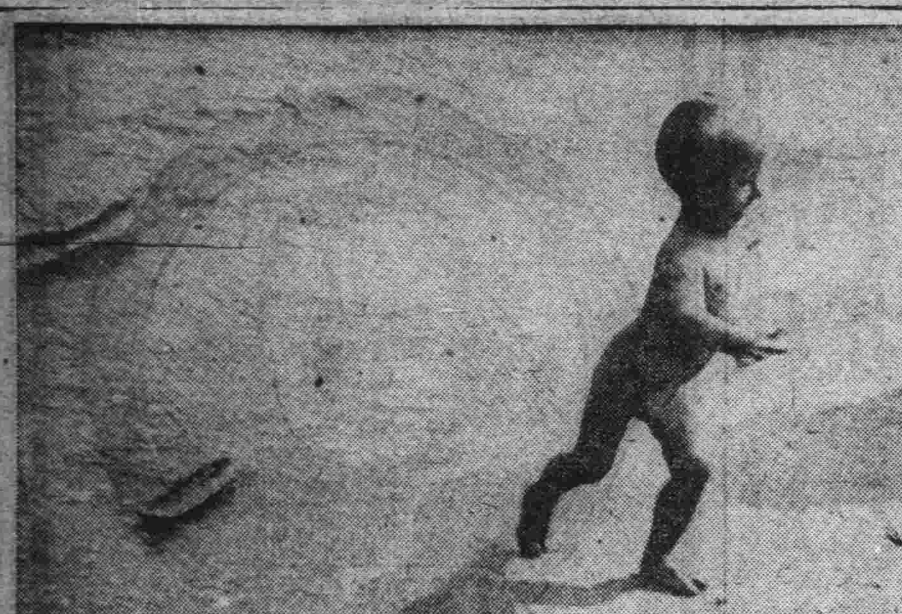

潮水來了快跑罷！

吸大煙的害

（欒家屯普通學堂四男生郭永璞十三歲）

我們村子裏，有一個很有錢的秧子錢，仗他父親留給他很多的錢，什麼事也不做，每天在大煙館裏吸大煙，扎嗎啡，趕到吸了五六年的時候，他的身體就像一個鬼樣似的，他家的財產漸漸就奢華完了，他仍然還不知道儉省，趕到七八年的時候，就沒有錢化了、誰見了誰都厭惡他、就成個乞丐了、你們看罷、像這樣有錢的人、吸大煙都能傾家敗產、眞可惜也、你們吸大煙的人、還不早早加小心嗎？後悔晚啦

爲甚麼哭呢？

又一封勸捐水災信

（熊岳高廿一級生儀家賓）

志學吾友惠鑒：我分別了你、已經有兩年了、眞是記念得很、我自從八月十五日、進了學校以後、對於閱報一事、很是注意、看見一件很悲慘之巨災或以生路無望、闔家自盡、或以食宿難求、一村流離、慘痛情形、筆難罄述、倘不設法救濟、前途何堪設想、凡我同學豈可不援手救乎即我校同學都捐助很多、吾兄素號慈善、當廣告村人、奔走勸助一元便可救活一人廣爲呼號、多方勸募這是我最希望的、其餘的話改天再說罷

弟儀家賓啓 八月三十日

念書的好處

（欒家屯普通學堂四男金懷家十二歲）

我們在少年的時候、要是在學堂念書、應當要聽先生的指導、出了學校以後、能在社會上做很好的事、不但能做很好的事、而且還能得很多的錢、有很大的名譽、家裏就富足起來了、不念書的人、連貓狗都不如啊、所以這是念書的好處

夏天景緻的回顧

（欒家屯普通學堂四男張元隆十四歲）

到了夏天的時候、天氣很熱、曠野的花草、都茂盛了、樣々的果木樹、都落花結實了、上四外一望、山青水秀、是一面絕勝的風景啊

立身要素

（傅文榕十一歲）

昨天早上起來、隨我的父親母親一同吃早點心、父親對我說了一段訓話、他說：第一個人第一要有品行、第二要有學問、品行是做人的根本、學問是做事的根本、人若是沒有品行、便要成爲下流、若是沒有學問、便無做事的能力、兩種比較起來以品行爲重、古來的奸臣小人、都是小有學問、不講品行、所以不能成爲君子、他們甘心去做壞事一我問父親「論語上說（非禮勿視、非禮勿聽、非禮勿言、非禮勿動）若照着這些話去做、品行會好不會好？」父親說「如能照此去做、就可以算一個好孩子、將來長大了、也可以成一個好人」我聽了之後、就把他記下來、替他取了一個名字叫「立身要素」當我的座右銘、又不把這樣好的話、秘密起來、就把他寫下來、轉告我們的小朋友

這個好吃麼？

我們屯子的秋景

（西山普通學堂三年乙組女生叢蘭英十三歲）

我們的屯子、就是香爐礁、現在到了秋天、氣候涼爽起來了、屯外的莊稼也成熟了、風景也改變了、所以我們屯子周圍的景緻、又和春天夏天大不同、屯子內外樹上的葉子、都變成紅色、映照着野外的蒼黃色的草木和莊稼異常的絢麗、屯外的田間、有許多農去、收穫莊稼、有割的、有綑的、有用車馬搬運的、都是很忙的樣子、紅男綠女、在田中指點歡呼、以助農忙、天將傍午的時候農家的婦女遠々的從屯中出來送飯、還有牧羊的小孩兒在山頂上很快活的、守着一群羊、嘴裏不住的唱着牧童的樂歌、眞是「天地之間一快人」一哪！登高一望、四野的秋色、簡直的把我們的屯子、都包圍起來了、好像天地間開了一朶極洒落的大花我們的屯子正是花心呢

金州旅行記

（欒家屯普通學堂三男李政綱十一歲）

我們旅行早晨走的時候、是五點四十分鐘、到電車站、六時十分鐘、下電車、我們急々的到香爐礁火車站、不多一會火車就來了、我們就上火車、那個時候又看山水草木、我們和同窗們的心裏、都很歡喜、又看小船、又看石礁、又看一點多鐘、我們就到了金州、是八時五分鐘、我們就排隊、到城裏去、不多一會的工夫、我們就上城牆、上去一看大家覺着心裏、很亮快的、先生又爲眞了、不多一會的工夫、我們就下城了、先生領著我們各處看廟、都看甚麼廟呢、關帝廟、孔聖廟、東嶽神廟、天齊廟、魁星閣、佛爺廟、玉皇廟、天后宮廟、藥王廟、火神廟、陰陽廟、我們和先生都看完了、我們一塊兒到天齊廟看看、就吃晌飯、飯吃完了、我們休息不多一會的工夫、我們鳴號排隊、一塊到火車站、等著火車來了、我們就上火車、不够一點鐘工夫、就到香爐礁火車站、我們和先生、一同下車、先生教我們排隊、一塊到神社前、電車不多一會就到水源地下上電車、等不多的工夫、我們又上電車、就到星個浦我們和先生、都下電車、先生說排隊、我們趨急的就排一隊、到星個浦花園裏去、又看一塊、到各樣的好看的花、玩耍一會、先生教我們就在海岸上排隊、我們就歸家去、天就黑了、我們到家裏、就上夜飯了、我們吃完了飯、就和父母兄弟都睡覺了

遠足記

（西山會普通學堂三年乙組李潤財十二歲）

遠足、可以開宏我們的心志、增廣我們的見聞、活潑精神鍛鍊身體、是有很多的益處的、所以各學堂裏每到春秋兩季必去遠足、以補教授的不足、本年陽曆九月十日、我們學堂、四年乙組、和三年乙組男女學生、一百二十餘人、由先生率領、往市內電氣花園去遠足、天晴氣爽、氣候宜人、早八句鐘自學堂出發、衣服整潔、排列有序向西走、有時唱歌、有時談笑、都是歡々喜々高高興興的樣子、眞是氣爽新秋、精神百倍呢、經過沙河口、伏見台、見市內街道德街、西街道清潔寬平、道旁樹木行列整齊、電車、馬車、自動車、來往奔馳、也非常熱鬧、都和鄉屯的景況不一樣、到電氣遊園、從西門進、門旁立有四遊園的人、注意的木牌上邊寫着（一）身帶病客者、（二）衣服不潔、使人生不快之感者（三）不顧公衆衛生者不准進內遊覽、裏頭有我們聽見說過沒看見過着、花木鳥獸、也有沒聽見說過、沒看見過的花木鳥獸、遊覽一過、就散隊做各種遊戲、不多的時候、先生又領我們到中央公園去了、這時候已經到十二點、先生命令我們散隊吃飯、飯後同學們有散步的、有唱歌的、也有坐在草地上說笑的、那種的快活滋味、可惜我拿筆形容不出來、中央公園的景緻、非常的美麗、紅葉黃花、雖然不跟春季夏季盛麗、那種清秀的彩色、實有叫我說不出來的美、到四點鐘就隊歸來晚上覺著疲乏、明天就把我經過的寫出來留做紀念

婦女靈藥 女界福

聲明找狗

啓者九月三日晨走失長毛獅子狗一隻身灰色行白色耳灰色名阿虎除呈報警署外特登報招尋若有人將狗送到舍間準酬謝大洋念元如有人報信因此尋獲定謝大洋拾元決不食言

大連市黑石礁三日夜町四四ノ三八 陳公館啓

東北交通委員會材料購辦委員會招標廣告

本會現奉東北交通委員會核准購置交通材料茲將購置機關材料名稱數量等項列表於左凡願承辦者希即先期來會登記領取標單並索閱詳章其已登記者即派員領取或函索標單爲要

購置機關	材料名稱	數量	開標日期	交貨地點	備考
呼海路	鉛塊 鐵板 角鐵 槽鐵 扁鐵 元鐵 方鐵	九十六種	九月廿二日下午三時	松浦呼海材料廠	

會址 遼寧東北交通委員會

沙河口派報處 電話九九五六番

恭頌駐撫寧縣榆關鎮白旅長德政

東北陸軍騎兵第一師第二旅々長白公印鳳翔治軍德法教論有方於去歲駐防撫寧縣榆關鎮下車伊始紀律嚴明公買公賣容無騷擾本月十九夜間李由口外竄進票匪二百餘名大肆綁搶覺由賈生綁去買性女票一名馬寨綁去女票一名男票多名旅長闖信異常震怒當率衛隊隊長楊子賢帶隊往剿該匪携票窟山困跡乃旅長奮不顧身不避叢林險谷乘夜進山踪聲追至石門北嶺遇匪接仗鳴槍互寧兩鐘之久始將人票如數奪回匪即遠逃無踪似此勇取之師古今罕有旅長復慮兵歸匪來人民再遭遂於沿山各村擇要設卞遇有匪警由村長隨時報告並嚴飭防軍據報往剿不容稍綏保護治安無以復加眞可謂軍官獨步國士無双小民雖勵無知亦曉安全幸福誠感之私無以爲報除由我兩區公民恭逕萬名衣衆略表寸忱外謹登報端藉鳴謝悃

撫寧縣第三區公民代表

王馨圃 袁星齋 王云錦 馬玉豐 邵云程 銑芝軒 趙復山 馬彩章 王陸南 王維周 齊聲遠 趙文軒 楊小波 張紹文 王俊卿 祖序賓 張蔭忱 陳琴舫 尚漢章

鳴謝華商聯保保險公司十足賠欵

啓者敝號于八月十四日早三時因鄰居失慎延燒敝號將貨物完全焚盡幸事前在安平聯保公司各保貨險現大洋五千元現經兩公司查明眼日照數賠償足見兩公司信用昭著賠欵迅速敝號仰欵之餘用特登報以鳴謝忱并爲介紹各界投保火險者有所採擇焉

遼寧北市場德元號謹啓

本社電話

編輯部（長）七五一三

經理部 四〇三四

社長室（長）二一八一四

韓奇逢大醫士台鑒、啓者、儂因求學用功之過度、致患血氣衰症、時常頭迷四肢無力、心忙心跳、白帶過多、經血不調、薄于歸之後、因家務紛忙、操勞過甚、病尤加劇、雖經中外名醫調治、服之毫無功效、幸有友人、李君贈送（黑雞白鳳丸）半打、服之果然有效、又購服半打、病已除根、如此良藥不可多得、特奉書附上像片一紙、請登報端以誌謝忱、此請大安、訪玉敬書

黑雞白鳳丸百發百中凡患經血各病服之藥力絕大萬試萬靈老婦服之月經復至姙娠子女腰腿腹痛心忙心跳或年久之白帶久不孕育子宮寒冷服此藥百發百中有立竿見影之功以湯潑雪之效購服一試其效力使知 定價每打四十元 每盒四元 吉黑區每盒哈洋五元 每打五十元

總發行上海四馬路中和里韓奇逢藥房無限公司

分發行天津法界信昌里十三號韓奇逢藥房無限公司

哈爾濱道外萬國車票房隔壁韓奇逢藥房無限公司

遼寧大西邊門外三經路東邊

韓奇逢藥房無限公司分行

黃金丸 兼治 夢遺滑精 宮寒不孕

每瓶大洋一元五角半

總經理 遼寧新大藥房 營口福泰和藥行 哈爾濱寰球大藥房 各大藥房均有出售

上海大華藥房總發行

清血解毒

內服血清

花柳症之聖藥 瘋骨痛之靈劍

每瓶一元五角

上海大華藥房發行 總經理 遼寧新大藥房 營口新大藥房 哈爾濱和泰藥行 寰球大藥房 各大藥房均有出售

上海大戲院

新設電話二二五四七番

陽曆九月九號起映

（驚世武俠冒險巨片）

江湖劍王 又名綠蝴蝶

雨田公司最新出品

男女合演共二十餘大明星

下期准映

△下期准映 △再次准映 湖江二十四俠

△風雨無阻 四五六集 關東大俠

世界大戲院

七月十九日起連演五天

二集 新西遊記

明星公司出品 武俠第一巨片

鄭小秋 夏佩珍 王吉亭 主演

下期預告 十一集 火燒紅蓮寺

補血強精 最新之良藥 還少 男女新生命到了 維爾命

此藥乃是美國泰來醫學博士發明維爾命其功效有不可思議之魔力老翁服回復青春老婦服還少姙娠生殖器衰弱者服絕大强壯陽萎早洩遺精精液減少神精衰弱生殖器發育不全身體虛弱早老早衰視力減退腦力衰弱記憶減退女子月經不調月經過少月經不至性慾減退乳房發育不全不姙娠子宮寒冷動脈硬病肥胖病毛髮早白或稀薄顏面早衰此藥有病治病無病養生服七日後容顏便覺紅潤久服則神精充足却病延年原定價大洋四元現改收二元

犧牲五千金不久到期了

維爾命分男用女用 每打二十元 半打十一元

遼寧小西關祠堂分住所對過 中國電話二千五百二十二號

大生藥房啓

隆華足球隊緊要聲明

爲泰東日報記者王蘭君首創指定中青隆華兩隊在大連運動場舉行此爲去年六月間事也比賽結果爲敝隊幸勝獲得瑪庸銀盃第二次賽本定於今年中華時舉行忽於五月初旬接到運動會籌備委員會通知盃賽已定於五月廿五日舉行一云云並將中華運動表演改爲「瑪庸銀盃賽」敝隊莫明其乃開全體會議其無故更改名稱及隨意決定賽期等於理不合本應回恐傷雙方感情故以隊員不足爲辭婉言拒絕已諒所週知敝隊嗣後又於青年會開會一次出席者中青方二君敝隊則有王孫羅三人出席會議結果爲「甯運動會後之第一星期日（六月十五日）舉行後因中籌備十週年紀念不能比賽故改於八月中旬舉行但時必須双方隊長同意之下始可決定而散會此後敝至八月十七日尚未得到任何消息突於八月十八日泰報大連版「將舉行聯賽大會」紀事內發現下記：「述公秋水急壞了盤弓健兒之中青隆華銀盃賽原擬下旬鳴鼓而會師懸而啓戰繼因隆華當又以隊員不於故而見拒職斯不知須遲至何日也一致敝隊一員騷然全體會議之下決定「登報聲明眞相外同時向中戰」但於八月廿一日忽接中青幹事宋君電話云時「球論如何必須於下星期以內實現又定於廿四日在青隊長會議」敝隊以比賽有期故將登報聲明事臨時中意八日廿二日又接宋君電話云「泰東報王蘭君已定四日啓程赴哈」云云故此敝隊長又待至廿九日一舉行須待王蘭君歸始可決定」宋君云因要事已於星期一日尚未得返到王蘭君及[illegible]此比賽不能延期一般誤會故己於本月何日結果將長銀盃返還中青比賽恐引起一已決定告退今後如有其他比賽若命敝隊出場庸銀盃之賽光榮可以照常增加但此對於瑪庸銀盃賽無上之任中青隨意處置之恐未週知特此聲明與賽一

中華民國十九年九月十二日

大連隆華足球隊一同謹啓

東北唯一 光明美術照相館

西洋技師 電光攝影

凡游滿者 須趁機會

留一紀念 包管滿意

瀋陽商埠十一緯路三經路口一百四十號

全國唯一 東北新聞影片社

東北唯一照相通信機關

供給東北新聞照片 承攝各種電影片

五洲大藥房

新屋落成開幕通告

敝藥房總行設在上海四馬路製造廠設在徐家匯佔地數十畝內部完全德國機器聘請德國藥學博士悉心研究本廠出品如補身治病各種家用良藥人造自來血等及五洲固本胰皂中華興記香皂衛生藥皂夫容霜爽身粉百花牙粉亞林防疫臭水地球牌蚊蟲香良丹伊打納夫脫林等千餘種並經理歐美各大藥廠廿餘家出品化學工業原料藥品醫科器械各種針藥照相材料飛而生殺蟲藥水大幫定購售價從廉久爲民全國人士所稱許旋于民國元年分設營口西大街開張營業頗蒙社會人士贊許今于原址建築洋式樓房業已工竣藥房應備各種貨物一應俱全謹擇于八月廿四日開張營業希望各界士女聯袂借臨參觀不勝歡迎之至敝藥房印有『衛生指南』及『種痘說明書』臨症擇藥異常便利函索即奉

上海五洲大藥房

營口分店 謹啓

小兒夏令疾病

若用嬰孩自已藥片其愈可立而待

時際夏令小兒(每易發生)腸胃疾病嬰孩自已藥片即是小兒腸胃專藥家中苟備此片以應急需則兒女之安全可保父母之憂慮(亦少無矣)

九江二套口稅局徵收員陳君玉齋云『小兒國珍現年四歲常患發熱便祕面黃腹脹疳積泄瀉等病屢經醫治幷無效果嗣由舍親彭樂齋君介紹投以嬰孩自已藥片竟得霍然現在體格日見强壯足徵貴藥片功效偉大造福兒童不淺也』

嬰孩自已藥片統治小兒發熱便祕食積腹痛嘔吐泄瀉傷風痰厥痢病出牙蛔蟲等症

遠東總發行上海江西路六十號韋廉士藥局各藥房均有出售

同胞諸君請吸北平牌香煙

年來天災人禍紛至沓來哀我小民悽慘已達極點近者遼寧西部又以霪雨連綿釀成空前之水患災區淵大死亡衆多顛沛流離不忍卒道各埠慈善諸公遂一致奮起力籌急賑滿洲報社更在大連發起徵集樂捐義聲所播遐邇同欽敝公司以爲此次如舉人人有責情願不犧牲將敝公司所製北平牌香煙自九月十五日以一個月爲期在此期限內所銷出者每大惜箱提出價銀現大洋三元以作賑濟之需

抑有進者敝公司北平香煙完全採選上等煙葉氣味芬芳裝璜優美已爲東北同胞所稱許事實俱在不容掩飾當此水災待賑需欵孔急之際深信熱心諸公胞與爲懷必能同情此舉不出數日當有良好之成績俾災黎稍得慰安也由是言之則吸北平香煙既能提神益氣又可拯濟災民更可提倡國貨一舉而數善備樂相爲之者定必大有其人實可預卜特此奉達即希公鑒爲幸

中國上海華東煙草公司

發起人原馨山

東三省經理

錦縣恒順公司
公主嶺恒昌公司
遼寧三益公司
大連恒大公司
哈爾濱裕興益元記
長春華孚公司
安東和順公司

同謹啓

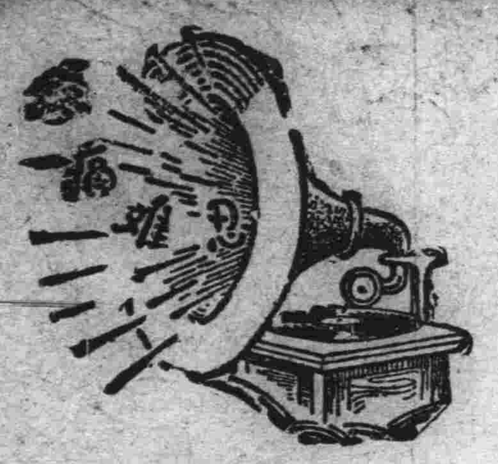

腎病留聲機

某嘗患風濕骨痛・腰痠背痛・手足麻痺・痛楚萬狀逢人便道・人嘗之爲腎病留聲機・

豈風濕骨痛之起・直接由於血液不清・間接由於腎臟不强・因腎臟爲澄清血液之所也・欲防風濕・先須强腎・欲圖强腎・請服第威德補腎丸・

各大藥房均有出售

第威德補腎丸

長春益發合機器麵粉油房廣告

頭白環海通商經濟日展本號思於東省爲產豆麥之區特爲提倡實業起見在長春頭道溝高砂町建築大規模之麵粉工廠裝設精良機器製造各號麵粉已爲商標註冊品農商部註冊遴派經驗人員採選優良原料聘請高等技師悉心研究精益求精出品定購優美價格低廉行銷各埠久爲中外人士稱贊茲爲擴充銷路起見凡遠地函商定購宗必需別待渦以廣招徠備有各號標品函索即寄並在長春頭道溝吉任町建築機器油房工廠製造豆餅豆油品質純潔保管合格屢獲各博覽會優許價值公道取利極輕如批購者才能格外從廉恐未知週特登廣告倘荷惠顧無任歡迎

本油房日本電話二八四、電話三五(一)五

註冊商標 TEC

天威牌

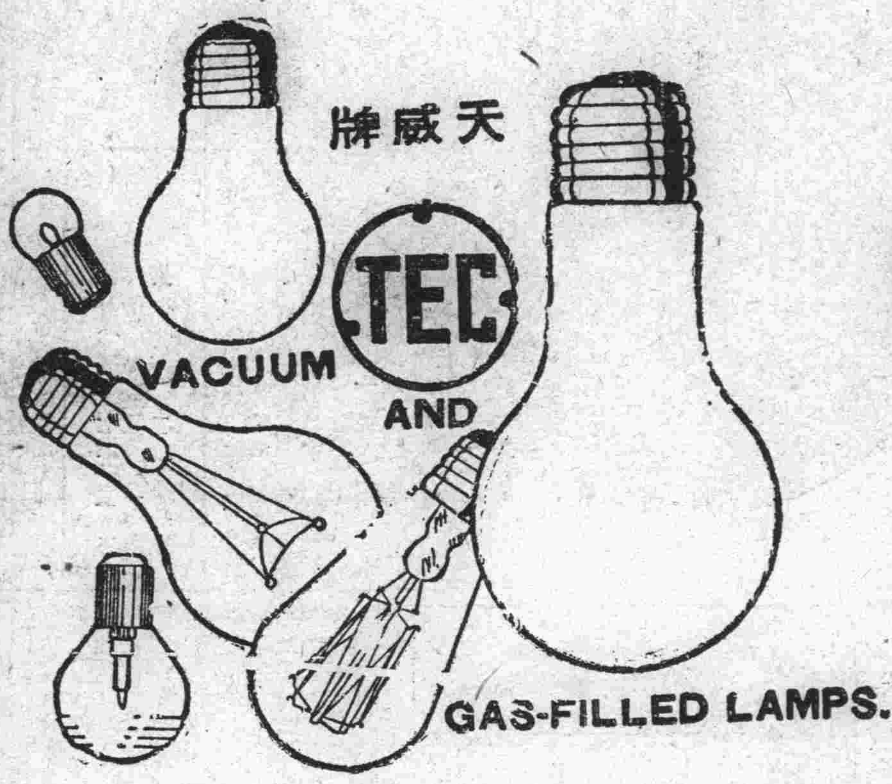

PATENT NOS.

26532	39255
26652	39448
27913	42161
27914	43800
28789	43745
29954	45490
29955	50470
32153	60381
32366	62921
34530	71092

天威牌珍珠淡氣泡

敝社所新發明之珍珠淡氣電泡乃由光學專門技師在敝社直屬之研究所考查世界各國照明學理加以技術的方法而造成者材料特佳外容美觀內面磨砂光亮雖强決不眩目其放射之光線緩而和淸而爽視之婉若珍珠故名之其外殼全面非常光滑故汚垢積塵等決不妨碍而易於拂試無論何時可保其特殊潔淨之面目及於吾人衛生上大有裨益焉其內容乃選純精炭絲復充於瓦斯淡氣其放出光線借賴瓦斯氣之助光亮特强故消耗電力藉得節省願此珍珠淡氣電泡中外馳名爲各界所歡迎者此番敝社爲酬謝東省之主顧起見特大擧輸入以貢獻伏祈各界賜顧無任歡迎之至也

東京電氣株式會社

大連市山縣通五四 電五二一五五

哈爾濱埠頭區地段街電四七七五

老當益壯

年老之人欲求健康以娛晚景惟有常飲赤玉牌葡萄酒當得無限佳趣也

美味滋養葡萄酒

赤玉牌葡萄酒

貳

滿洲報星期副刊

大連市山縣通一四二番地
發行所
中日合辦 滿洲報社

社會漫談

(雪痕)

△社會上惡貫滿盈的人、看過玉歷鈔傳以後、自己的內心裏便戰慄起來、其實他並不是大徹大悟、由良心底苛責而趨於懺悔、他的確是怕上刀山下油鍋或者投入奈河橋下洗他的光屁股澡這時有一個富於作惡的經驗者、教給他印善書了心願、他於是喜得眉飛色舞、乃大印其觀世音活菩薩或者什麽玉歷鈔…傳等印成了幾千百冊隨便撒佈他自己便覺得他—也唯有他—方有被稱爲大善士的資格他祇以爲他的一切罪惡都隨着書本送給一般人們、譁恐人們好好接受、啊!善士們!現在的社會裏、正有許多人們等待着讀你們的善書讀你們多多的印多々的撒、因爲一般人都把牠—善書當作你們善士的罪惡史讀了!

△現在男女社交公開、戀愛自由、所謂「交際秘訣」誰不入手一卷呢?有人說大連的女子總是不開通、到底太死板、其實他未同她們來往過、他畢竟是不知道我們大大連的女子—新女性—是怎麼一個樣子照實說起來、也眞有的太開通大活動了!而且她們的手腕也眞的敏活起來、我記得從前有一位新女士爲着要出出風頭、露々聲色、想要組織一個團體、她便求小子給官傳給幫忙、並且鎮日的同我聯絡、不客氣說充滿着虛情假意的迷湯、眞把我灌得不亦樂乎!我祇以爲她眞把我當做她唯一的愛人了!誰料想有一天我的一位最洞悉她們底細的明友對我說、「k君!你每天同她們撕攔什嗎?你不要癩蝦蟆想吃天鵝(那配稱天鵝)肉、她們那有一個眞愛你?她們不過借着你一點力量成就了一個團體、作一個交際機關、她們現在正暗中同一般有錢有勢的青年們交接、不過怕你吃起醋來給她們宣佈、迫不得已才每天和你敷衍、且借重你的力量得着一點好的宣傳你眞錯想了我們同是窮光蛋、那有一個儍了頭來眞的愛我們呀!再澈底說一句罷、現在社會裡的新女件們多半都是這樣、你還在做夢想嗎?……」朋友!你這樣的直爽說法、在我固然感謝你的好意然而在我始終懷疑、懷疑着她們是愛我因爲她們表面上對我裝做得太親蜜了!

一九三〇、九、十日

歌聲

(王法淵)

下午四點鐘的時候、大地已顯露着睡態、天空中異樾々的一片、東北角上、流射着一道々閃鑠的金光、隆隆的閃雷聲響個不停、呼呼的風括得地上的沙土逼射到人面在路上大有行不得也的樣子忽然霹靂一聲、一陣傾盆的大雨、打得那窗外的芭蕉葉發出淅淅瀝瀝的鳴、倍使人鬧到增加些煩燥的燃料、待大雨過後、接續便是一陣々瀟瀟的細雨、濛濛的下個不停、似這樣的足有二個多鐘頭、老天眞算見憐、纔收住了淫威、開始的放出些微々的凉風、朵朵的浮雲、夕陽反照、斜射到樹稍、接觸那掛着的雨珠、發出透射的霞光、在東方的天空中、突顯着一條雜色的彩帶、橫貫着從南到北、雨後的景色、眞是可觀、我推開小窗、正呆々的望着、忽然從對面的樓中、傳出來一派哀婉、淒凉、慷慨、激昂的歡聲、待靜々聽時、只聽唱道

「一生爲女兒身、恨離效邊疆、羨伊花木蘭、爲老父、替披征衣、躍馬走戰場、梁紅玉、鼓擊金山、呂四娘、劍刺仇臭、怨奴怯弱體、隨風流浪、逐日度年、舞劍憤力弱、當傳謹無歌引吭兮寄志於君……」我正聽得出神、突然拍的一聲、對面的窗口、已高捲起軟簾、同時歌聲也停止了、現出個半截的美人兒、凡是有人說、全世界的女人、誰是最美的、我便把那人當作是這窗口中人的第二名、我想、誰要能見到她一定要說我的評判力十分充足的

蕊芳、你老站在窗口、看什麽呀

媽!你來看!你來看那對面的窗口站者

站着的是誰呀!

他、他、媽!他就是我們校裡敎務主任黃先生的弟弟啊

唉!那就是愛芳女士的弟弟嗎?從前怎瑪沒有見過呢?

媽!他纔在這次學成回國呢你沒有見報上爭登着黃耀明博士學成歸國嗎?年歲輕呢

對面窗裡的吒々私談、到此聽不清了、簾也放下了、惟有呆站在窗口的我?—黃耀明—仍睜大着眼、呆呆的回味着歌音、話聲

一九三〇、八、〇卅一作於四洮局

△北平文廟大成殿 (潘蔭喬君攝贈)

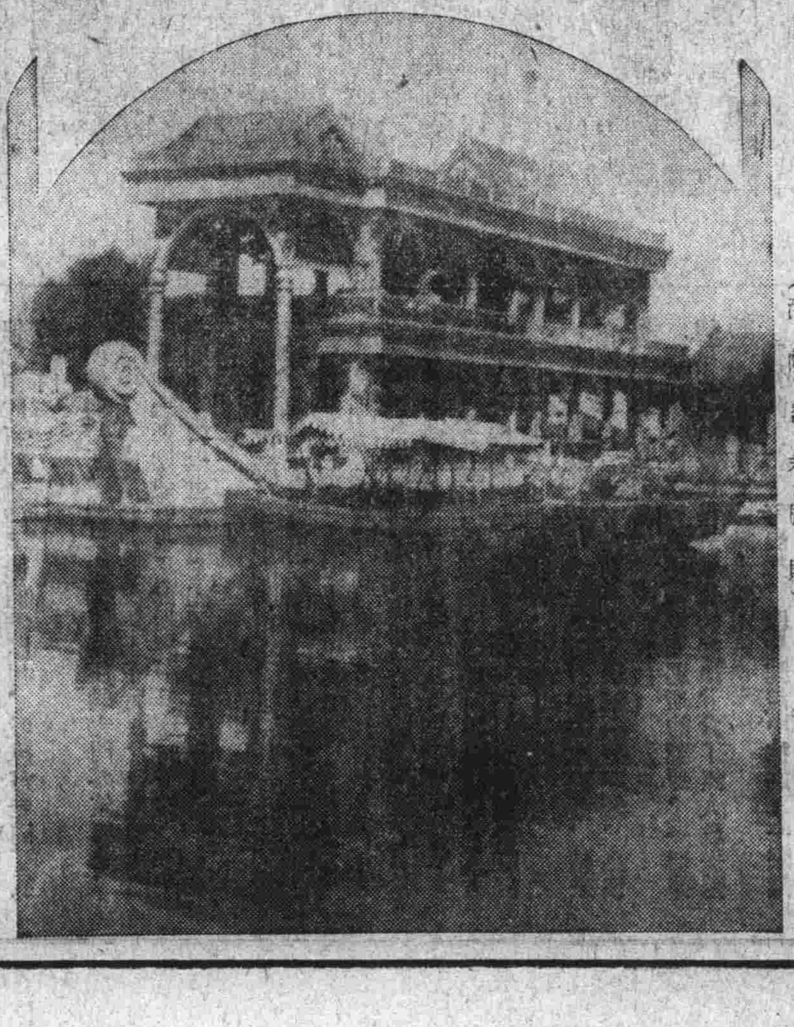

△北平頤和園石舫之殘夏 (潘蔭喬君攝贈)

避債投軍(一)

(營川駿如)

昨天在公園散步的時候、忽然聽得後邊有人呼我名子的聲音、遂回頭熟視那人很多的時候、才想起來、乃是總角同窗的k君、蓋分袂已竟十二年了、他的面孔大變、幾乎我認不出來、覺得他兩眼閃閃的像電燈一樣、比以前顯得很有些尚武的精神、也不知此時他作了什麽好事啦、遂邀他到迎賓飯莊、稍飲幾杯薄酒、給他接接風、借以叙一叙別後的情、況k君在席間、說他自己的履歷、我覺得多有可聽可羨的地方、所以飯後無事、濡筆而誌之

k君小孩的時候、是很聰明的、讀書的時候、又很用功、先生常々誇他說、你就是將來造時勢的英雄、並且他對於英語、更有研究、當他廿二歲的時候、就任某洋行的買辦、青年有爲、成績卓著、很爲我們一般人所羨慕的、過了三年、某洋行因賠欵太多、支持不住就荒啦、k君亦因之沒有事、嗣後經友人的介紹、去津埠某公司裡、作一個小書記、所得的報酬、很微末的、可是、k君早先本是交際的明星、揮霍成性、今日雖進欵較少、然由奢入儉、實在不是容易辦到的事情、所以花柳巷內、應酬場中、仍舊像以前一樣、無一日有少了他的時候、於斯不過數月、債臺高築、遂無形中、被債主們監禁起來、行動就失其自由了、這時候想着求諸朋友代爲設法有的說:我家窮的很、那有錢來幫助你、有的說:我窮的還想和借幾個、那麽你如有處借的時侯、可以多借幾個帶我的一個份、我一聽氣呆了半晌、悔恨自已、大不該交這些酒肉的賓朋、好像同林的鳥一樣、大難臨頭的時候、各自飛去了、這、時候、急的我正是上天無路下地無門

一日報端載有某師長招衛隊旅百名、以補遺缺、有志諸君、速至法界某旅館面試可也、閱至此處、忽然想出一個絕妙的計策來、立定了投筆從戎的志向、等到半夜的時候、偸宿舍的牆、私奔試場、面謁了主考官、問一問我的履歷、考一考字筆、就算合格了、僥倖的很、容易的很、立時便換了灰色的衣裳就作丘八爺了(未完)

十四日

振渭走了

（島魂）

陰沈沈地一個黑夜裡、稀疏的星斗、閃耀於太空、一座中國式的樓房門前、站立着振渭的父母叔兄、和一切親戚朋友雜亂人等、我也是其中的朋友的一份、所以也就在這兒相送了

「車還沒有叫來嗎？」一個慈祥而夾雜着一點凄酸聲調、由振渭的母親衝破了寂靜的空氣

「叫啦、就來」一年紀約二十左右的一個著西服的青年他的叔叔說

他母親繼續說道「渭兒、你是初次出門、諸事要自己謹愼、雖然到遼後、有你的叔父照顧、然而總是自己要留意才好、你呀……」說到這裏、不覺由說話餘調內總是戴一點酸的味道、同時我回顧振渭的面孔、簡直我就容不出來那一種如臨刑的囚犯的模樣、眞是說不出道不來他的難進心腸

「嗚……嗚……」一輛漆黑的汽車聲一陣風似的到來

「車來了車來了」

一陣嘈雜聲、擁擠在車的旁邊、這時的人們有掃箱子的、拿行李的、在忙亂吵雜的一時中、將一切的物件載於車內、只聽得車機忽隆隆的經聲、如風馳電閃般的奔去這時節惟一難過捨不了振渭之慈祥的母親、緊靠在門之左側、淚珠兒滾滾的流出沾濕了胸襟

振渭弟：

從你與我別後、無時無刻不想念你、思維你、現在雖然白雲渺渺、看不見你的學校、然而我每次當花晨月夕之時、總是向北天望去、唉眞能望着你嗎？不能、我也知道的 不過是藉此也可以安慰自己念念你的心腸就是了、渭弟！我記得在那麼一天、一輪火熱的太陽、懸在半空、蒸得大地上一切生物都躲向濕陰之處、地上好像起火般的、閃爍爍不住的騰昇、時候是一個伏天的正午人們坐在屋裡、手揮小扇、擦不盡的汗、順兩額直奔直流、當然我們都是好運動者尤其是你、對於水泳一道、更感莫大興趣、雖然你沒有像史君之享名、也嘗較力於水運、所以我們在平日的陰雨天氣、都是歡娛在沙灘上作泳後的暢談、何況今天又是這樣的天氣呢、我在飯後的時候、伴你同赴海濱、這也是理所當然了、沙灘脫衣後、同泳相戲於水中、有時飛濺浪花四散、有時競泳練習、鵜鴨玩戲、鮫鯨吐水、更是你我所樂爲、泳後於沙灘上、作疊羅漢、騎馬打仗、眞是不知日落、委實我的一伏期裡、使我受有創痕的心靈、增加不少的快樂的甜藥

現在的氣候、的確變換了、金風總是不住的吹着人老、沙上的同伴、也逐漸減少、我校已開學了、因周君之絆也、只得再待幾日、我對暇時徘徊你的書房之側、散步舊日同浴的沙灘、便我無形中迷戀着、還像似你在我的旁側、振渭弟！山海景物仍是不變、惟有我心愛的渭弟不見了、怎能使我不傷心掉淚呢！你說你到遼後、就給我來信、現下已經一星期了、黃衣人來臨時、總是一次一次的不得你的音信、好吧！我快去半了、怕是在連市不能和你在紙上談話了、想你看見我的拙作的話一定是能得着你的回音敬祝你的精神愉快！

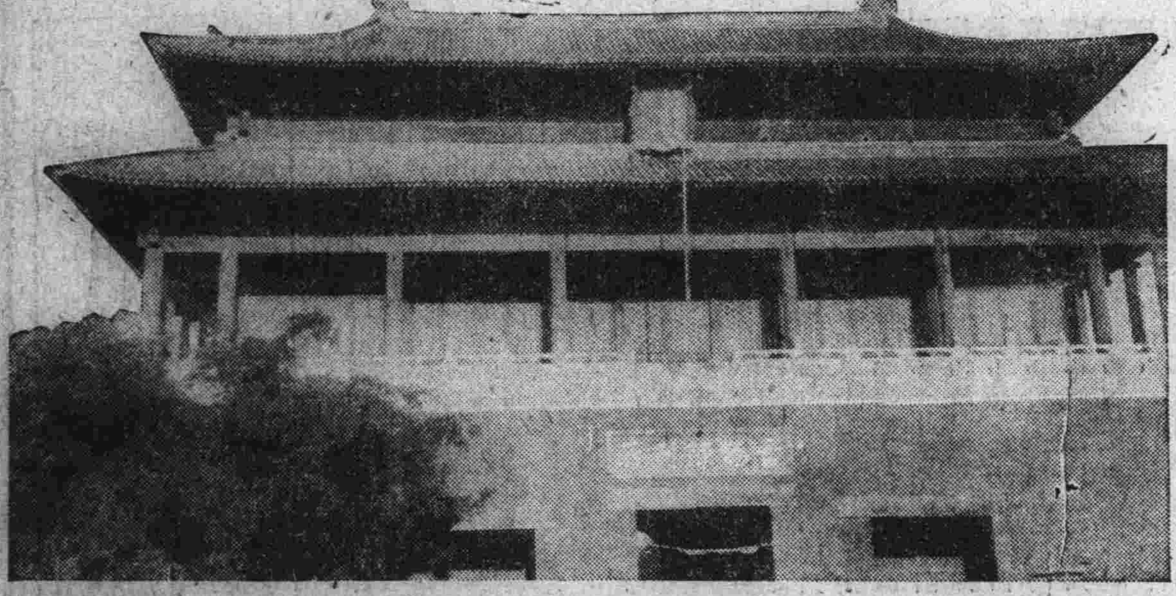

△北平古物陳列所

（番容秀君攝贈）

悼……

（兕富）

啊！我死去數年的胞兄
你的遺骸流落在異邦
我也起這一層
眼淚汪汪

你長眠地下
母親以爲你還活着
可憐她還時常追問你的行踪
哥啊！
世間上尚有你的母親和弱弟
你爲何忍心離開我們而亡
哥啊！
你在瞑中還記得
這是月光如水
星光閃閃的一晚
母親坐在旁邊縫衣
我對面坐着讀書
母親的針線來往
我倆的書聲抑揚
母親看着我倆
面上浮出得意的神樣
母親的心中
只有你我
母親的希望
只有你我
誰知道
你偏使她失望
這是我很記得的一天
是我永遠不能泯滅的一天
就是
得着你死去的消息

到那時
我始有凄咽和嘆息
這時候
我弱小的心靈
不知如何安好
若將你的消息告訴母親
又恐母親悲痛
到如今還把消息隱瞞
啊！我的死去數年的胞兄
你的遺骸流落在異邦
我想起這一層的啊！
眼淚汪汪……

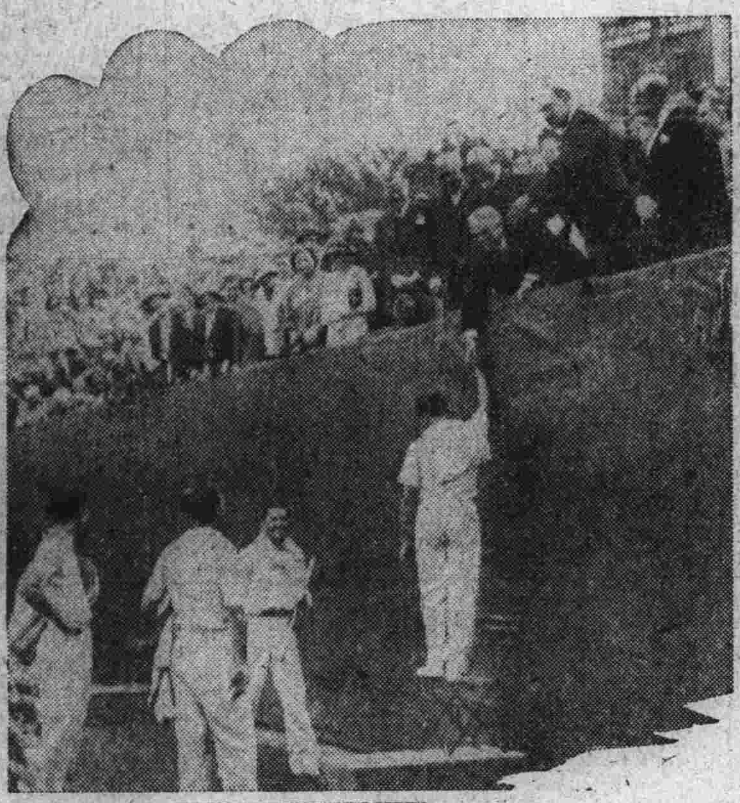

△美法之比賽網球▽

美法兩國選手爲廸卑斯賞杯比賽網球法卒占勝利圖爲法總統對法選手高西葉君在場內表示祝意之情形

△里貝里亞之商人

圖爲里貝里亞一商店主人頭髮綑卷其所挾之鋼筆較吾人耳脇所挾者尤爲輕便

起照

（續） （禹平）

「不行！白禀不行！須買公安局特製地、印花可以退了、多拿兩角錢來、我們就可以代貼了」

「可以將就一次吧？」

「不行！不行！快回去、快回去」

他看過了我爲了他要、遞給了他的禀帖印花照費他竟不許可我走進了他們的號房、我祇好走回了我的家內

如法照辦了、我又去到了某所的大門外値崗咪、已另換了一位、當他把我領入了號房、幾位如木偶一般地老爺們連動也不動地、一齊覺向了我、開口相問了、但他還沒有肯動了一動他的身體

「甚麼事？」

當我把原因、向他說明白了、他好似看出了我的兩點、利用了我畏萬地態度、他已接過了我手內的禀帖看了「還不行！」似乎很令我吃驚

「怎麼還不行！」

「你須去找你們的鄰長蓋章、再找閭長蓋章、再到街公所中蓋章、再……」

「通融一次行嗎？」我抱了無限地希望、但不久被打破了、因爲還是「不行！」的聲浪、充滿了這室內而且他又倒在了他的床鋪上假寐了

我祇有出來、我祇有去找鄰長、去求閭長、結果多備了一份官禀、一角印花、而且一些手續、也沒有省的、去到某所中、另行領照

已是午飯後了、我再去到了某所的號房、一切都認可了、但是正在睡午覺的師爺、爲了無人敢去驚動、竟又罰了我一點多鐘地站

號房是上去了好幾次、直在號房中撻站了一點鐘的我、好容易領下了照來、但在我走出了某所、我回想到領照的條例、何嘗是這樣地麻煩

我不由得太息了

一封道歉書

——致趙震君——

（安心正）

趙震君：

前次、我投的那篇關於改掉「老爺稱呼」一稿、的確刺激及譏諷太甚、料想刊出之後、你們必定反對的、果然就未出我意料之外、刊出之後、眞的閣下就協同全站八名站長、就一致的反起對來、這眞怨我、眞該打自己的咀把子、直該殺、並且我眞謝謝、因爲這一反對、我無形中得了很多的見識、同時我也知道站長似有被稱老爺的資格、然而我前稿上誤說當站長沒有被稱老爺的資格、這種緣故、不外乎我學識淺鮮、并沒有那種高超的眼光在事前詳細審察審察站長、究竟有否被稱爺的資格、就胡亂寫了一篇稿子、而使你們一致反對、的確是我的過錯啦！古人云「不知者不怪」所以我一百二十分的希望你格外原諒、趙君、我承認站長似有被稱老爺的資格、但是讀者諸君、恐怕多不明瞭吧！所以我說到這個地方、還得向讀者報告一下、以便讀者諸君明瞭我似認站長有被稱老爺的眞相

彼時趙君看到報紙之後、會就招集全站所有的站長協商懲我之辦法、最後作公稟呈文、內、竟是「安心正如何屢次毀壞皇站全體名譽實屬目無法紀、擬請立即開除緝押、並令其賠償名譽！」等語、而且並無其事的罪名詞、也給我加上了不少：因此就鬧了個滿站風雨、並且我也眞的恐怕、因爲我家中父母、完全指我過活、如果一旦將我緝押起來、像我這樣的薄弱的身軀、不是眞的要死掉了嗎？假如我要死掉、父母怎樣的爲生呢？所以我的確、萬分的懼怕起來及懺悔、好在站長趙君、是個仁人君子、結果就是恐嚇恐嚇就算了事了、因此我纔認識站長似有被稱老爺的資格、同時我又感激趙君赦罪救生的大德

老爺二字、本是官僚化的稱呼、那麼趙君要施行緝押的手腕、豈不也是官僚化嗎？既然似乎官僚化、當然我就認爲站長似乎有被稱呼老爺的資格及餘地、但是高局長下的傳單、及鐵路刊行的月報公報、常說鐵路是商業化究竟我不明白、既然高局長下過那樣的傳單、卻怎麼站長而不呼站長、單獨稱老爺呢？不犯被押的罪、而要罰罪呢？或者趙君未看着是項傳單？抑或局長重又下了傳單、取消站長名詞而施行老爺呢？此時我心中眞結了一個疑團、究竟不識這兩化、是那項化對（指鐵路說）但是在我双化並認的時候、仍希讀者諸君指教

趙君、鐵路是官僚化及我半認的實據、據簡單的向讀者說了、至於究竟鐵路是官僚化及商業化、是老爺相當是稱站長好、當然閣下決定很明瞭的、不過我想鐵路閣下以爲何如？眞的是商業化呢？那末我還希望閣下將那老爺二字拋開、並且你還要明白、我說的實非單指私人、乃是純指站長地位來說、如果你說我在報紙上無端攻擊人、那就不對了、仁人的趙君？我謝你、我謝你救我全家生命的大恩：再談、祝你進步

前八九月四日

△——桑達馬里亞山之噴火

（上）意大利桑達馬里亞山忽然爆發出一噴火口當時死傷者數千人

（下）意大利火山爆發負傷之兒童與們軍隊醫生兵士等抱向安全地方避難之情形

懷友

（孫世瀚）

故友呵！故友！
你飄渺了、你飄渺了、
你在何方？
可是你殘餘的影子、
深深地印刻在我的腦漿。
故友呵！故友！
你是否還是舊日的模樣、
英英偉莊：
看呵、白雲渺渺遙遙長天、
我從何處相望？
聽呵、槽聲震顫了波浪、
但是總衝不破我的心頭迷惘
故友呵！故友！
我怕日後會面、都變成白髮蒼蒼、
你呵、怕已不認識遭不幸的兒郎
故友呵！故友！
有話時：
是誰能解透我的寶藏。
悶愁時、
是誰能引導我的靈魂的故鄉
山川草木、還有黃落時
爲什麼我的期待你的心、
是這樣的悠長？

安奉線車裏 （一）

——東瀛旅途的壹幕——

（W世波）

在許多日以前、我便被恐慌離別的思潮、給浸衍竄置了、可是、恐慌終是無用的、善司惡運的魔鬼偏能仗權架勢、以侵害弱者的體軀、權當牠們應盡的職責了

果然、前迎豺狼、後逐猛虎、趕驅萍般人們、入得不可知曉的處所、前途、危機、又至桎梏、擺佈得齊齊整整、以待弱者到處、必然揮動牠們的鋒刃、談不到、有些許之路光、握手作別的朋友們、與我些悽慘回憶的資料罷？從然

啊！離別、隨風顛倒、任人摧殘的弱者、今天之後、要快然實現他們的性能了、我生怕離別、離別偏覓我前來、我且怕灑淚、淚泉偏向胸前湧冒、其實、人誰不欲投合時世而願抱悲觀、誰不愛靜謐自寓而投命異國呢？其命境地不同、不由自主啊、隨風顛倒、唉！柳絮身世的人們喲！

燃煤的汽車載着我、一刻比一刻的、轆々轟々、鐵輪往還曳轉的音律、總然能使旅客們的寂悄、個個的胸腔、從綠色的沙發背上、行列出來、忽前忽後、似乎和車輪、曳轉的動律、吻合起來、蕭房裡只有流佈着死人灰、白色的前途旅程呀、自遼寧發、敲過二會時鐘、車到本溪湖了

本溪道的綠陰、把一條軌路、遮絕了炎熱、幽涼且是清爽、花野草茸々敷地、使人瞧着便生快意遠々的巒峰、層々的疊翠湖山、美麗出在意之外、朝霞覆滿山頭、山脚下的小溪、溪湖、迂曲的瀉着耀眼的微波、新綠鬱濕弱柳、彎曲垂倒土堤上、幾羣白羽家鴨子、往復游泳溪側、煤礦裏、烏煙瘴氣幾顆高大的煙道、沸騰出黑煙來、流遍了一帶市街、牧童趕着群豚、隨叢密的林裏、露出來、手揮的竹鞭嘴吐的山歌、喜耀的、搖手與我們作別了

濤頭、連山關、都在思潮昏亂煩碎之間、悄々地送在既往之旅程上、這時正在那家堡的車站停止機關工作了

（未完）

梅大姐冤沉海底

(秋生)

梅大姐是一個未受過教育的好女子、當她襁褓的時候她父母雖不很愛她、但是終是自已親生的、未有虐待她過然而她家的生活、非常的困苦、她哥哥也是個無能的青年、雖然綁着她父親工作、一家的生活、仍然困苦的不得了、亦是連年收成不佳的現像、生活日高的壓迫所以她全家就拋棄了、她那苦惱的故鄉移於邊外去了、因爲她叔父母在塞北度那很甜蜜的生活、她全家羨慕的不得了、只想去到北方過那不愁吃燒悶家歡樂的生活、孰意命由天定、只因水土不合的原故、她一雙親愛的父母、拋棄了滿堂的兒女、相繼死了、她哥々受經濟的壓迫就飄流他鄉去了、她與她的姊妹們在她嬸母、家中度那多愁的生活、不用說、天長日久的白吃白喝那能不有刺耳難聽的話呢、況且她嬸母是個久走江湖的大母虫啦、咳、她在這種不平的待遇下過了多々的苦悶生活呢、但她婚姻的問題、早就在南城許給一個當旅長的副官做太々、這個副官的代價眞了不得那能看上未受過教育的女子呢況且她的風姿又不很美麗、這不是做太太的缺點麼、吉期好到的時候經媒人就接到她表嬸家裡住了幾天、吉期過後、她不滿意的丈夫、一賭氣又跟子貪官污吏去刮地皮去了、她在家裡、獨守空房、想々那拋在塞北的妹々、經濟困苦愁死的双親、能不偷彈血淚麼、況且她在不平的待遇下她那不滿意的丈夫、一去三年未返、有說死在外邊的、有說在外與人戀愛的、這些種々的聲浪、時常傳到她的耳鼓裏、不用說她是不能不傷心的加上她妯娌非常狡滑與嫁的風潮時常嚴厲的宣佈他種的虐待、那三年無信的丈夫於逃亡中得財回家的時候待她的行爲、可有些難爲情了、簡直說人道的主義一點未有了、然而因性慾衝動的關係大使她結了珠胎當臨盆的時候、她那不講人道的丈夫非得親眼看看不可否則即過她死於危險期間、經許多的人勸說、纔免去他那不法的念頭、但是他自從有生以來、永未講過人道、於她臨盆的第二天、即使她去工作又開窗戶、又折坑當在冷多的天氣而又在危險的時間、那能經得起這些虐待呢、終于不堪支持的身體、不得不作床上的病人、病的那天就是死的那日、死的那日就是表演慘劇的那時、當她躺在床上的候、她丈夫永久未有笑容的鬼臉、美滋滋的笑嘻嘻的說道、我買來的藥來了、教他們煎好服下就好了、她並未答言、藥好的時候已過半夜、她因爲未經醫生看過藥是不可亂用的便拒絕她丈夫行爲、但她丈夫毒心已定所以拿了兩大丸大焊對她說是安宮丸她看情之下、是不願意用的、她那個狠心的丈夫、用手掐住她的咽喉很嚴厲的說道、你這個人太已不識台擧了、我買付湯藥你不願用就不用、這又託人買了付丸藥、你還是不用、難道說你等着死麼、他說道這裏用力一掐、將藥望嘴裏一接續着就是一碗水、沽嘍々的下去了、她吃了藥以後不久的工夫、藥力發作起來、她家裏人不知道的當是病重了、立時即求人找她表嬸來、她表嬸到的時候她就咽々不能言語了、僅以手指口、涕淚流着、奔望鄉台去與了她表嬸見情之下、已知被害但其爲人老實怯懦不能幹過旅長的勢力相抗祗得秘密不聲張、第二天便含淚寂然的歸去梅大姐的冤枉也就無以昭雪了！

一九三〇、九、六

△色藝俱佳之王金香

王金香爲西崗露天大舞台之台柱出演以來叫座甚力所演各劇無不博得觀衆讚賞此圖上爲王少安趕船之戲裝下爲便裝近影云

△女飛行家之成功

英國易蜜君森女士於其破天荒之英澳間飛行成功後歸國時在克雷伊頓飛行場受群衆歡迎之情形

新書目錄

文藝小說類

▲愛[illegible]網 大洋七角七分
▲談[illegible]戀 大洋五角
▲安[illegible]獄 大洋五角
▲[illegible]婚 大洋五[illegible]角
▲[illegible]灰 大洋三角九分
▲[illegible]物 大洋二角九分
▲[illegible]家女 大洋三角三分
▲[illegible]集 大洋一元一角
▲[illegible]虎集 大洋三元九角八
▲[illegible]夢 大洋一元一角
▲[illegible]珠集 大洋四[illegible]
▲自殺日記 大洋三角九分
▲我的幼年 大洋八角八分
▲革命外史 大洋四角四分
▲獻醜之夜 大洋三角九分
▲浮生六記 大洋三[illegible]角
▲梅嶺之春 大洋七角七分
▲絕離以後 大洋五角
▲文壇逸話 大洋四角四分
▲處女的心 大洋六角六分
▲日記九種 大洋八角三分
▲有刺的薔薇 大洋五角五分
▲少女與婦人 大洋六角六分
▲夢裏的微笑 大洋八角三分
▲情人的故事 大洋五角五分
▲人生底開端 大洋五角
▲耶穌的吩咐 大洋二角八分
▲竹林的故事 大洋五角五分
▲失了影子的人 大洋三角九分
▲聖處女的被汚 大洋二角八分
▲唯美派的文學 大洋五角半

◎函購辦法

埠外函購若有滙欵不便者或以郵票代錢但照九五扣計算中日郵票皆可通用若有汚損或揭不開及各省限於本省用之郵票一律不收郵費約照書價加一成有餘退還不足照補特此謹佈

◎特別聲明

承索圖書目錄請附郵費二分當即寄奉但因上海各書局漲價關係須酌量加價出售敬希原諒是幸特此聲明

啓明書社

大連沙河口大正通 電話九四二七番

發行人 西片朝三 編輯人 金念曾 印刷人 金[illegible]